

井 陘 县 红 十 字 会

审 计 报 告

2024 年度



河北联华会计师事务所（普通合伙）

Lianhua Certified Public Accountants (General Partnership)



井陘县红十字会

审计报告目录

1、审计报告正文	1-2 页
2、会计报表	3-5 页
3、报表附注	6-8 页
4、会计师事务所及注册会计师资质证书复印件	9-12 页



河北联华会计师事务所(普通合伙)
石家庄市中华南大街172号
电话: 0311-68068288
传真: 0311-68068288

审计报告

冀联华审字(2025)第3078号

井陘县红十字会:

一、审计意见

我们审计了井陘县红十字会(以下简称“贵单位”)财务报表,包括2024年12月31日的资产负债表,2024年度的业务活动表、现金流量表及财务报表附注。

经审计,截至2024年12月31日,贵单位资产总额708,333.45元,负债总额0.00元,净资产合计708,333.45元,其中,非限定性净资产708,333.45元,限定性净资产0.00元。(详细数据参见后附财务报表附注)

我们认为,后附的财务报表在所有重大方面按照《民间非营利组织会计制度》的规定编制,公允反映了贵单位2024年12月31日的财务状况以及2024年度的业务活动情况和现金流量情况。

二、形成审计意见的基础

我们按照中国注册会计师审计准则的规定执行了审计工作。审计报告的“注册会计师对财务报表审计的责任”部分进一步阐述了我们在这些准则下的责任。按照中国注册会计师职业道德守则,我们独立于贵单位,并履行了职业道德方面的其他责任。我们相信,我们获取的审计证据是充分、适当的,为发表审计意见提供了基础。

三、其他信息

贵单位管理层(以下简称管理层)对其他信息负责。

我们对财务报表发表的审计意见不涵盖其他信息,我们也不对其他信息发表任何形式的鉴证结论。

结合我们对财务报表的审计,我们的责任是阅读其他信息,在此过程中,考虑其他信息是否与财务报表或我们在审计过程中了解到的情况存在重大不一致或者似乎存在重大错报。

四、管理层和治理层对财务报表的责任

管理层负责按照企业会计准则的规定编制财务报表，使其实现公允反映，并设计、执行和维护必要的内部控制，以使财务报表不存在由于舞弊或错误导致的重大错报。

治理层负责监督贵单位的财务报告过程。

五、注册会计师对财务报表审计的责任

我们的目标是对财务报表整体是否不存在由于舞弊或错误导致的重大错报获取合理保证，并出具包含审计意见的审计报告。合理保证是高水平的保证，但并不能保证按照审计准则执行的审计在某一重大错报存在时总能发现。错报可能由舞弊或错误导致，如果合理预期错报单独或汇总起来可能影响财务报表使用者依据财务报表作出的经济决策，则通常认为错报是重大的。

我们与治理层就计划的审计范围、时间安排和重大审计发现等事项进行沟通，包括沟通我们在审计中识别出的值得关注的内部控制缺陷。

河北联华会计师事务所（普通合伙）



河北·石家庄

中国注册会计师：



中国注册会计师：

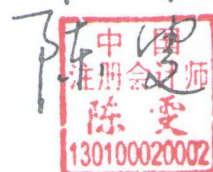

2025年4月25日

资产负债表

2024年12月31日

编制单位：井陘县红十字会

单位：元

资 产	行次	年初数	期末数	负债和净资产	行次	年初数	期末数
流动资产：				流动负债：			
货币资金	1	747,432.28	708,274.95	短期借款	19		
短期投资	2			应付款项	20		
应收款项	3			应付工资	21		
预付账款	4			应交税金	22		
存 货	5			预收账款	23		
待摊费用	6			预提费用	24		
一年内到期的长期债权投资	7			预计负债	25		
其他流动资产	8			一年内到期的长期负债	26		
流动资产合计		747,432.28	708,274.95	其他流动负债	27		
				流动负债合计			
长期投资：							
长期股权投资	9			长期负债：			
长期债权投资	10			长期借款	28		
长期投资合计				长期应付款	29		
				其他长期负债	30		
固定资产：				长期负债合计			
固定资产原价	11						
减：累计折旧	12			受托代理负债：			
固定资产净值	13			受托代理负债	31		
在建工程	14						
文物文化资产	15			负债合计			
固定资产清理	16						
固定资产合计							
无形资产：							
无形资产	17			净资产：			
				非限定性净资产	32	747,432.28	708,274.95
受托代理资产：				限定性净资产	33		
受托代理资产	18			净资产合计		747,432.28	708,274.95
资产总计		747,432.28	708,274.95	负债和净资产总计		747,432.28	708,274.95

财务负责人签字：

日期：

业务活动表

2024年度

编制单位：井陘县红十字会

单位：元

项 目	行次	上年累计数			本年累计数		
		非限定性	限定性	合计	非限定性	限定性	合计
一、收 入							
其中：捐赠收入	1	902,852.95		902,852.95	333,890.00		333,890.00
会费收入	2			-			-
提供服务收入	3			-			-
商品销售收入	4			-			-
政府补助收入	5			-			-
投资收益	6			-			-
其他收入	7	1,597.14		1,597.14	1,125.67		1,125.67
收入合计		904,450.09		904,450.09	335,015.67	-	335,015.67
二、费 用							
（一）业务活动成本		837,323.46		837,323.46	374,173.00	-	374,173.00
其中：人员费用	8						
日常费用	9			-			-
固定资产折旧	10						
税费	11						
（二）管理费用	12			-			-
（三）筹资费用	13			-			-
（四）其他费用	14			-			-
费用合计		837,323.46		837,323.46	374,173.00	-	374,173.00
三、限定性净资产转为非限定性净资产	14			-			-
四、净资产变动额（若为净资产减少额，以“-”号填列）	15	67,126.63	-	67,126.63	-39,157.33	-	-39,157.33

财务负责人签字：

日期：

现金流量表

2024年度

编制单位：井陘县红十字会

单位：元

项 目	行次	本年累计	上年累计
一、业务活动产生的现金流量：			
接受捐赠收到的现金	1	333,890.00	333,890.00
收取会费收到的现金	2		
提供服务收到的现金	3		
销售商品收到的现金	4		
政府补助收到的现金	5		
收到的其他与业务活动有关的现金	6	1,125.67	1,125.67
现金流入小计		335,015.67	335,015.67
提供捐赠或者资助支付的现金	7	374,173.00	374,173.00
支付给员工以及为员工支付的现金	8		
购买商品、接受服务支付的现金	9		
支付的其他与业务活动有关的现金	10		
现金流出小计		374,173.00	374,173.00
业务活动产生的现金流量净额		-39,157.33	-39,157.33
二、投资活动产生的现金流量：			
收回投资所收到的现金	11		
取得投资收益所收到的现金	12		
处置固定资产和无形资产所收回的现金	13		
收到的其他与投资活动有关的现金	14		
现金流入小计			
购建固定资产和无形资产所支付的现金	15		
对外投资所支付的现金	16		
支付的其他与投资活动有关的现金	17		
现金流出小计			
投资活动产生的现金流量净额			
三、筹资活动产生的现金流量：			
借款所收到的现金	18		
收到的其他与筹资活动有关的现金	19		
现金流入小计			
偿还借款所支付的现金	20		
偿付利息所支付的现金	21		
支付的其他与筹资活动有关的现金	22		
现金流出小计			
筹资活动产生的现金流量净额			
四、汇率变动对现金的影响额			
五、现金及现金等价物净增加额		-39,157.33	-39,157.33

财务负责人签字：

日期：

井陘县红十字会

2024 年度财务报表附注

一、单位基本情况

井陘县红十字会成立于 2010 年 3 月，隶属井陘县政府，经河北省井陘县事业单位登记管理局批准注册，取得 12130121573895219Y 号事业单位法人证书，开办资金：十万元整，法定代表人：李建生，住所：县城建设南路新卫胡同。

业务范围：弘扬人道、博爱、奉献的红十字精神，致力于改善人的生存和发展境况，保护人的生命和健康，贯彻执行《中华人民共和国红十字会法》，开展红十字人道主义救助活动，开展赈灾救助活动，开展符合红十字特色的其他公益活动。

二、财务报表编制基础

以持续经营为基础编制财务报表。

三、重要会计政策、会计估计的说明

1、会计制度

执行财政部颁布的《民间非营利组织会计制度》。

2、会计年度

会计年度自公历 1 月 1 日至 12 月 31 日。

3、记账本位币

会计核算以人民币为记账本位币。

4、记账基础和计价原则

采用权责发生制，以实际成本为计价原则。

四、会计报表重要项目的说明

(一) 货币资金

项目	2024.12.31	2023.12.31
现金		
银行存款	708,274.95	747,432.28
其他货币资金		
合计	708,274.95	747,432.28

(三) 净资产

项目	2024.12.31	2023.12.31
非限定性净资产	708,274.95	747,432.28
限定性资产		
合计	708,274.95	747,432.28

(四) 收入

收入项目	2024 年度	2023 年度
捐赠收入	333,890.00	902,852.95
政府补助收入		
其他收入	1,125.67	1,597.14
合计	335,015.67	904,450.09

(五) 费用

费用项目	2024 年度	2023 年度
业务活动成本	374,173.00	837,381.96
管理费用		
其他费用		
合计	374,173.00	837,381.96

五、或有事项及其他事项的说明

截至 2024 年 12 月 31 日，本单位不存在应收票据贴现或背书、未决诉讼或仲裁、对外担保等应披露的或有事项及应披露的其他事项。

井陘县红十字会

2024 年 12 月 31 日

证书序号: 0016556

说明

- 1、《会计师事务所执业证书》是证明持有人经财政部门依法审批, 准予执行注册会计师法定业务的凭证。
- 2、《会计师事务所执业证书》记载事项发生变动的, 应当向财政部门申请换发。
- 3、《会计师事务所执业证书》不得伪造、涂改、出租、出借、转让。

复印件与原件
 会计师事务所(普通合伙)
 冀财会[2009]55号



发证机关: 河北省财政厅

二〇〇九年十二月十九日

中华人民共和国财政部制

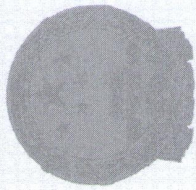

会计师事务所 执业证书

名称: 河北联华会计师事务所(普通合伙)

首席合伙人: 刘英民

主任会计师:

经营场所: 河北省石家庄市桥西区中华南大街172号

组织形式: 普通合伙

执业证书编号: 13010049

批准执业文号: 冀财会[2009]55号

批准执业日期: 2009年12月1日

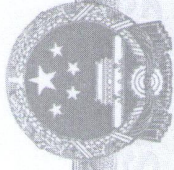

营业执照

统一社会信用代码
91130104699211513Y

(副本) 副本编号: 1-1

扫描二维码登录
“国家企业信用
信息公示系统”
了解更多登记、
备案、许可、监
管信息。



名称 河北联华会计师事务所(普通合伙)

类型 普通合伙企业

执行事务合伙人 刘英民

经营范围 审查企业会计报表、出具审计报告;验证企业财务报告;办理企业合并、分立、清算事宜中的审计业务,出具有关报告;基本建设年度财务决算审计;代理记账;会计咨询、税务咨询、管理咨询、会计培训。(依法须经批准的项目,经相关部门批准后方可开展经营活动)

出资额壹佰万元整
复印件与原件一致
日期 2009年12月15日

河北联华会计师事务所(普通合伙)
石家庄桥西区中华南大街172号泰
十大厦910房间

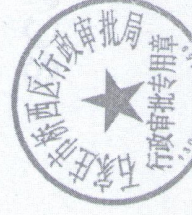

登记机关

2024年10月29日

国家企业信用信息公示系统网址: <http://www.gsxt.gov.cn>

市场主体应当于每年1月1日至6月30日通过国家企业信用信息公示系统报送公示年度报告。

国家市场监督管理总局监制

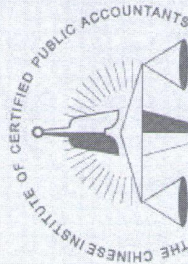

中国注册会计师协会

复印件与原件一致
河北联华会计师事务所(普通合伙)

姓名	刘英民
Sex	男
Date of birth	1966-06-20
Working unit	石家庄联华会计师事务所
Identity card No.	130104196606201358



证书编号: 130000010030
No. of Certificate

批准注册协会: 河北省注册会计师协会
Authorized Institute of CPAs

发证日期: 1998年8月1日
Date of Issuance

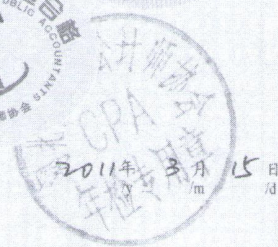

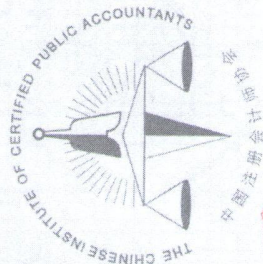

中国注册会计师协会

复印件与原件一致
河北联华会计师事务所(普通合伙)

姓名: 陈雯
性别: 女
出生日期: 1979-03-28
工作单位: 石家庄联华会计师事务所(普通合伙)
身份证号码: 130105197903281527



证书编号: 130100020002
No. of Certificate

批准注册协会: 河北省注册会计师协会
Authorized Institute of CPAs

发证日期: 2005 年 06 月 03 日
Date of Issuance



年度检验 注册
继续有效一年
for another year after

年 月 日
/y /m /d